

社協だより

たるい

2021.5
第124号

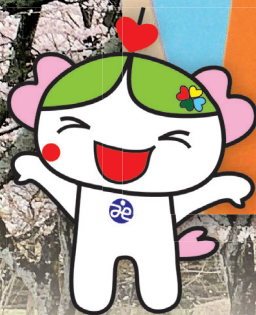

昨年、垂井町赤十字奉仕団のみなさんが町内の小学校(7校)へ手作りマスクを寄附され、各小学校の児童からお礼のお手紙などをもらわれました。

おもな内容

- 報告 ▶ オンラインを活用した福祉学習 (P.2)
- 紹介 ▶ 福祉のそら豆知識・脳トレ茶屋 (P.3)
- 報告 ▶ 今年度事業計画・収支予算 (P.4、P.5)
- 募集 ▶ 社協会費、日赤社資にご協力ください .. (P.6)
- 報告 ▶ 戦没者追悼式 (P.7)
- 紹介 ▶ 生活福祉資金(特例貸付)のご案内..... (P.7)
- 紹介 ▶ 心配ごと相談日、おもちゃ病院たるい診療日 (P.8)
- 報告 ▶ 善意のご寄付 ありがとうございます..... (P.8)
- 報告 ▶ 社協会費 ありがとうございます..... (P.8)

令和3年5月1日発行

編集発行
社会福祉法人 垂井町社会福祉協議会
不破郡垂井町1305番地の2(垂井町福祉会館)
TEL(0584)23-3335 FAX(0584)22-2714
ホームページ <http://www.tarui-shakyo.jp>
E-mail info@tarui-shakyo.jp

オンラインを活用した福祉学習

令和3年2月25日(木)に、垂井小学校6年生のみなさんとオンラインによる福祉学習を実施しました。今年度は新型コロナウイルス感染症の影響により、高齢者施設を訪問する福祉学習は実施できませんでした。そこで、垂井町デイサービスセンターの職員と、居宅介護支援事業所のケアマネジャーが講師となり、高齢者に関わる仕事の内容や、普段感じていることなどを話しました。



垂井町デイサービスセンター
をご紹介します。



ケアマネジャーって何？

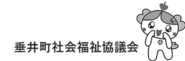

～児童からの感想～

私にできることは、話すとき、聞くときにゆっくりしゃべって、最後まで聞いてあげることなどなので、接する時は意識したいです。

これから手助けが必要な人には、服を一枚ずつ渡したり、忘れっぽい時は、何度同じことを聞かれても、理解してあげて、優しく接したいと思いました。

私も「何かできることはないのか」と考え、近所の高齢者の方などに寄り添っていきたいです。

ケアマネジャーは、高齢者だけではなく家族みんなの相談に乗ってくると初めて知ることが出来ました。

病院のような静かな所だと思っていたけれど、いろいろなイベントをしたり、楽しくお話をしたり、とても楽しいところなんだなと思いました。

「これ無理なんじゃないか…？」と思った相談でも、色んな提案で解決してあげていて、とてもかっこいい仕事だと思いました。

児童からの質問

Q：デイサービスの利用者さんが食べられる昼食は、どんなメニューですか？

A：お肉やお魚、麺類など毎日違ったメニューを提供しています。
栄養士さんによって栄養バランスも考えられています。

～講師の感想～

みんなメモをとりながら一生懸命聞いてくれました。わかりにくい内容だったと思いますが、積極的に質問してくれて、楽しく講義を進められました。次回は直接お会いしてお話したいです。

福祉のそら豆知識



《新しい生活様式と熱中症予防》

5月に入り初夏の陽気となり、これから夏に向けて熱中症に注意が必要です。また、新型コロナウイルス感染症対策の取り組みも引き続き求められている中、急な気温上昇、雨や台風による湿度の上昇により熱中症を起こす危険も増えますので一層の注意が必要です。

★喉が渴いていなくても こまめに水分補給を！

- ◎1日あたり1.2ℓを目安にしましょう
- ◎塩分補給も忘れずに！

★エアコン使用中も こまめに換気しましょう！

- ◎窓とドア等2カ所を開ける
- ◎扇風機や換気扇を併用する

高齢者の方は
喉の渴きに気づきにくい
と言われているよ！



コロナ禍で熱中症対策するには…

マスクを外し、人と十分な距離(2m以上)を保てるよう心掛ける。

マスク着用時は、水分補給などの熱中症対策をより慎重に取り組む。



マスクを着けているとき、気づかいうちに脱水症状を起こすこともあるんだ！
十分に水分を摂って換気も行うような生活様式が必要だね！

厚生労働省ホームページ：<「新しい生活様式」における熱中症予防行動のポイント>より

②答えは、「あいさつ」

の	ざ	み	へ	さ	つ
<input type="checkbox"/>	<input type="checkbox"/>	<input type="checkbox"/>	<input type="checkbox"/>	<input type="checkbox"/>	<input type="checkbox"/>
ひ	ず	も	み	す	と
	ぜ		み	せ	

※50音順です

②

①答えは、「単語」

	イ	テ
<input type="checkbox"/>	<input type="checkbox"/>	<input type="checkbox"/>
セ	カ	ン
ッ	ン	ド
ト		ン

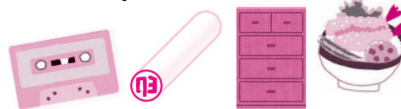

①

【かんたんクロスワード】

脳トレ茶屋



令和3年度事業計画・収支予算

垂井町社会福祉協議会では、コロナ禍による社会変化に適応しながら、垂井町地域福祉活動計画で掲げる、地域共生社会の実現に向けて、次の事業計画と収支予算のもとに、住民の皆様へのニーズを大切にしたい「心だんくのくらし」をしあわせにしていくなりに取り組みを進めます。

(事業計画・予算は、理事会・評議員会で協議され、決定されています。)

今年度事業計画のあらまし

重点目標(重点活動)

①地域福祉プラットフォームづくり
地域共生社会実現のため地域とともに課題解決に取り組めるよう基盤づくりを進めます。

②災害時における被災者支援体制づくり
災害時におけるより充実した被災者支援体制づくりを進めます。

③包括的支援体制づくり
多様化、複雑化する地域課題に対応するための地域「丸ごと」で取り組む包括的支援体制づくりを進めます。

④持続可能な社会福祉協議会づくり
地域共生社会の調整機能強化のため、社会福祉協議会の組織や財政基盤の強化、事業の見直しを進めます。

⑤コロナ禍による社会変化に対応した事業展開のための体制づくり
オンライン会議ツール導入やSNS活用を進め、コロナ禍による地域生活課題の変化を踏まえた事業実施を進めます。

法人運営事業

- ・理事会、評議員会の開催
- ・会員募集の推進
- ・事業経営の安定化等による資金の確保
- ・情報機器整備による業務の効率化
- ・専門性を高める研修会の実施
- ・BCP(事業継続計画)の策定
- ・組織・基盤強化のための検討委員会設置 等

助成事業

- ・福祉協力校への助成
- ・各ボランティア団体への助成
- ・各福祉団体への助成

民生委員活動事業との連携

企画広報事業

- ・社協だよりの発行
- ・マスコトキヤラクター活用
- ・ホームページ、SNSによる情報発信
- ・垂井町社会福祉大会の開催
- ・垂井町戦没者追悼式の開催
- ・地域懇談会、出前講座の実施 等



心配ごと相談事業

- ・心配ごと相談所の開設
- ・弁護士による法律相談所の開設
- ・結婚相談所の開設
- ・ぎこマリッジサポートセンターとの連携 等

ボランティアセンター事業

- ・ボランティアに関する相談支援の実施
- ・ボランティア団体の育成強化
- ・ボランティア保険加入促進
- ・ボランティア養成講座等の実施
- ・ボランティア活動場所の発掘、創出
- ・ボランティア活動のきっかけづくり 等



福祉活動事業

- ・生活支援サービスづくり提供団体支援、推進
- ・地区ささえあい連絡会等の支援
- ・地域福祉プラットフォームづくり
- ・福祉推進員、近隣ボランティア研修会の実施
- ・地域見守りネットワーク体制の強化(ささえあいのまちづくり推進事業に活動支援)
- ・いきいきふれあいサロン事業の推進
- ・通いの場づくりの推進
- ・福祉機器の無料貸出
- ・給食サービスの実施、実施方法の検討
- ・障がい児・者ふれあい事業の実施
- ・福祉学習の支援、実施
- ・災害等支援事業
- ・行政、福祉関係事業者等との連携

共同募金配分事業

- ・赤い羽根・歳末たすけあい募金活動の展開
- ・共同募金一般配分金事業
- ・歳末たすけあい配分金事業

高額・生活資金貸付事業

- ・要生活援助者世帯への支援活動
- ・生活資金貸付事業の実施
- ・生活困窮者相談支援
- ・学習支援事業の実施

県生活資金貸付事業

- ・県生活福祉資金の貸付事業及び借入返済指導の実施

福祉サービス利用援助事業

- ・日常生活自立支援事業の実施
- ・成年後見制度利用促進事業への協力

生活支援体制整備事業

- ・生活支援コーディネーター事業
- ・地域協議体設置事業



生活介護・就労継続支援B型事業

- ・垂井町福祉事業所けやきの家の運営

地域生活支援(老人)事業

- ・生活管理指導員派遣事業
- ・食の自立支援事業
- ・ひとり暮らし老人訪問事業

在宅介護支援センター事業

- ・センターの運営
- ・在宅介護者のつどいの実施

介護予防事業

- ・フラダンスを楽しもう、童謡を唄おうの開催

子育て支援事業

- ・子育てサポート事業
- ・世代間交流事業の調査、研究

障害者自立支援事業

- ・居宅介護サービス、重度訪問介護サービス、移動支援事業の実施
- ・基準該当障害者福祉サービスの実施
- ・指定特定相談支援事業実施準備

介護保険事業

- ・訪問介護事業所の運営・充実
- ・通所介護事業所の運営・充実
- ・居宅介護支援事業所の運営・充実

その他

- ・制度外サービスについての課題把握と実施に向けた研究



今年度収支予算(事業活動収支)のあらまし

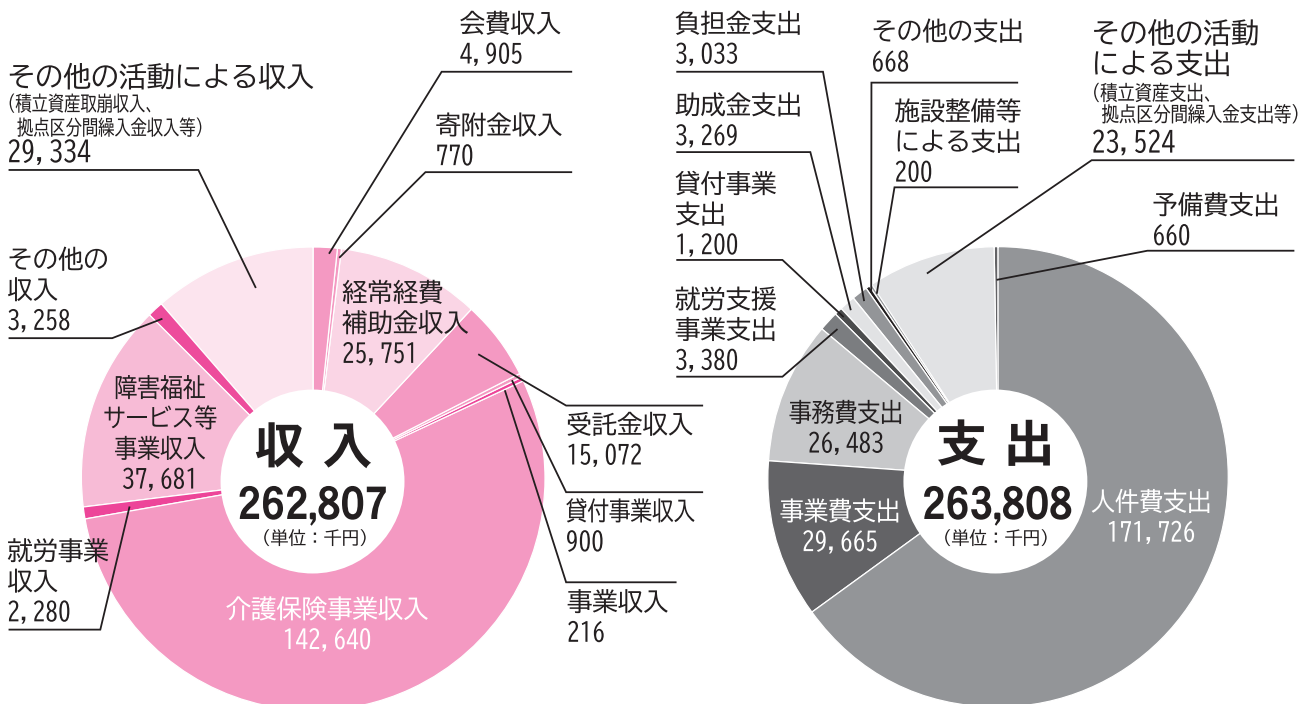

社協会費にご理解とご協力を お願いします！

5月1日より、令和3年度垂井町社会福祉協議会会員・会費（社協会費）募集をいたします。

垂井町社会福祉協議会は、町内の皆様の支えのもとに、地域の皆様の**ふだんのくらしを**しあわせにしていくなためのさまざまな事業を行っている民間組織です。

皆様からお寄せいただいた会費は、これら事業をすすめるための貴重な財源となります。

会費の種類	
一般会費	500円/1口 (世帯単位でご協力いただきます。)
特別会費	3,000円/1口 (特にご賛同いただける個人の方にご協力いただきます。)
施設会員	5,000円/1口 (福祉関係施設にご協力いただきます。)
賛助会員	10,000円/1口 (法人・団体などにご協力いただきます。)

※一般会費と特別会費は、自治会等を通じてのご協力いただいております。

会費の使い途

- 地域福祉推進活動を支援する事業
- ボランティア活動を活発にしたり、支援する事業
- 福祉の心を育む福祉教育を進めるための事業
- 車いすや福祉ベッドなど福祉機器貸出事業
- 社協だよりの発行 他

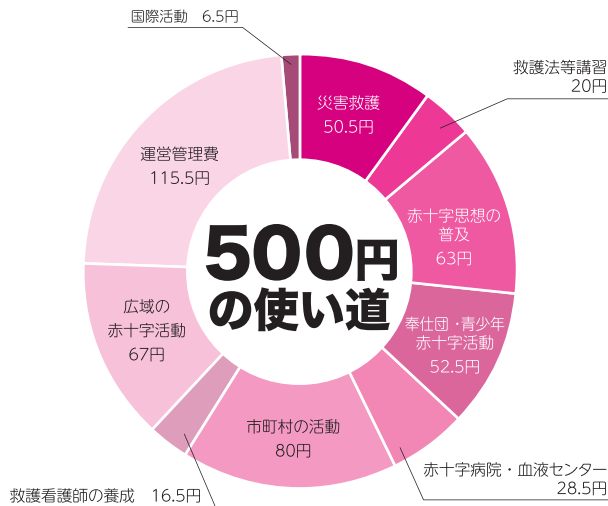

※平成30年度岐阜県支部決算報告より作成

日赤社資にご理解とご協力をお願いします！

社協会費募集と同時に、自治会等を通じて、令和3年度日本赤十字社会員・協力会員を募集をいたします。

日本赤十字社は、赤十字の人道という理念にもとづき、災害救援、血液事業はもとより、ボランティアの活動支援、次世代を担う青少年の育成など様々な事業を行っています。

垂井町社会福祉協議会は、日本赤十字社岐阜県支部の垂井町分区の事務局として、日本赤十字社会員・協力会員募集を行っています。

日本赤十字社の社資（活動資金）は、赤十字事業にご賛同いただく会員（年間2千円以上を納入いただける方）による会費、協力会員（従来的一般社員）からの協力会費と寄附金から成り立っており、垂井町分区にお寄せいただいた社資は、全額が岐阜県支部へと送金され、各事業に活用されます。皆様のご理解とご協力をよろしくお願いいたします。



参列者による
献花



しめやかに戦没者追悼式

2月26日(金)、町文化会館において、令和2年度垂井町戦没者追悼式が行われました。今年度は、新型コロナウイルス感染症対策から、参列者数を大幅に減らしての実施となりました。

本会会長による式辞、ご来賓の方々による追悼のことばの後、参列者による献花が行われ、戦没者の御霊の前に、平和への願いをこめて、そのご冥福をお祈りされました。

先の大戦から75年が過ぎ、戦争の記憶も薄れつつあります。今一度、平和の大切さを心に刻み、社会福祉協議会の使命として、誰もが住み慣れた地域で安心して暮らし続けることができるよう、地域福祉の充実したまちづくりをより一層進めていきます。今後ともご協力をお願いします。

生活福祉資金(特例貸付)のご案内

生活福祉資金・特例貸付の受付期間が6月末まで延長されました。

緊急小口資金

☆1度のみ申請可能です。
同居の方が申請済の場合は申請できません。

- 対象者／新型コロナウイルスの影響を受け、収入の減少があり、貸付を必要とする世帯
- 貸付上限額／20万円以内
- 据置期間／1年以内
- 償還期限／2年以内
- 貸付利子／無利子
- 保証人／不要
- 申込先／垂井町社会福祉協議会

総合支援資金

☆自立相談支援機関から支援を受けることに同意する必要があります。
同居の方が申請済の場合は申請できません。

- 対象者／新型コロナウイルスの影響を受け、収入の減少や失業等により生活に困窮し、日常生活の維持が困難な世帯
- 貸付上限額／単身世帯：月15万円以内
2人以上世帯：月20万円以内
- 貸付期間／原則3ヶ月以内 ※貸付期間は3か月まで延長できる場合があります。
(自立支援相談機関の利用など、一定の条件があります。)
- 据置期間／1年以内
- 償還期限／10年以内
- 貸付利子／無利子
- 保証人／不要
- 申込先／垂井町社会福祉協議会

お申込みをご希望の場合は、**事前に必ず下記までお電話**いただきますようお願いいたします。
垂井町社会福祉協議会 ☎(0584) 23-3335

If you want to sign up, please call us.

TARUI-CHO Council of Social Welfare ☎(0584) 23-3335

各事業は、新型コロナウイルス感染症対策のため、中止となる場合があります。最新情報はホームページをご覧ください。

心配ごと相談日のご案内

場 所／垂井町福社会館 2階相談室 (垂井町1305番地の2)
時 間／各回とも 午後1時～午後4時
その他／ご相談は無料です。
法律相談をご希望の場合は、必ずご予約ください。

	心配ごと相談			法律相談	結婚相談
5月	6日(木)	12日(水)	19日(水)	27日(木)	22日(土)
6月	2日(水)	9日(水)	16日(水)	24日(木)	26日(土)
7月	7日(水)	14日(水)	21日(水)	29日(木)	17日(土)

お問合せ・ご予約先 垂井町社会福祉協議会 ☎(0584) 23-3335

おもちゃ病院たるい 診療日

おもちゃドクターが壊れたおもちゃを修理します。

診療日時／ 5月22日(土)
6月26日(土)
7月17日(土)



※各日とも、午前10時～午前12時

場 所／垂井町福社会館 介護学習室
お問い合わせ先／垂井町社会福祉協議会
☎(0584) 23-3335

※修理費は無料ですが、部品代など実費をいただく場合がございます。
※テレビゲーム機など承れないおもちゃもございますのでご了承ください。

不破高等学校家庭クラブの皆さんから高齢者の方にと、フォトフレームをたくさんいただきました。



あたたかい善意のご寄付 ありがとうございました



- (株)やおせい燃料様 …………… 14,500円
- 垂井町青年のつどい協議会様 …… 1,200円
- 匿名様 …………… 10,000円
- 匿名様 …………… 2,151円
- 匿名様 …………… 2,424円
- 匿名様 …………… 10,000円

編集後記

皆さんは、相川の鯉のぼりと桜は見られましたでしょうか。私はコロナの影響もあり、道沿いを車で通っただけで終わりましたが、桜を見ると桜に関連した歌を思い出し、歌を聴きながら記事を考えることがあります。

そこで調べると、桜の歌は2000年頃から流行りだしたそうです。有名な歌は2000年～2010年に集中しています。

また、これから夏になると夏に関連した歌を聴くと思いますが、皆さんの夏歌は何でしょうか。コロナ禍で自粛をしながらでも、音楽を聴いて気分を上げていきましょう!! (㊥)

社協会費にご協力いただき ありがとうございました

(前々号からの追加分 敬称略)

- (有)みどりや 賛助会費 …… 10,000円



脳トレ茶屋(P3) 答え

- ① カンタン
- ② はじめまして