



ふれあいタルイピア
福祉ふれあいコーナー
大勢の方がサロンへ
寄られました



「けやきの家」
布製小物を展示販売

おもな内容

- 地域福祉推進支援事業
- 子育てサロン・サマー福祉学習
生きがいセンター
- ひとりぐらしのつどい・福祉講座
手話教室
- 平成20年度 社協会費
ありがとうございました
- 中学生のワークキャンプ
- 心配ごと相談・赤い羽根共同募金
あたたかい善意の寄付
ありがとうございました
- いきいきふれあいサロン
ふれあいタルイピア



地域の福祉 みんなで参加

10月1日から12月31日まで「地域の福祉みんなで参加」をスローガンに、全国一斉に赤い羽根共同募金(赤い羽根募金、歳末たすけあい募金)運動が行われています。
10月1日には、垂井駅他4カ所で街頭募金を行いました。

みなさまからのあたたかい募金は、岐阜県共同募金会を通じて、社会福祉施設、社会福祉団体、住民参加福祉サービス団体、地域福祉活動等に使われます。

心配ごと相談

一人で悩まず気軽にご相談ください。

場所…垂井町福祉会館2階相談室
時間…午後1時から午後4時まで

| | 12月 | 1月 | 2月 | 3月 |
|---------------------|-----|-----|--------|-----|
| 第1水曜日 | 3日 | 7日 | 4日 | 4日 |
| 第2水曜日 | 10日 | 14日 | 12日(木) | 11日 |
| 第3水曜日 | 17日 | 21日 | 18日 | 18日 |
| 第4木曜日 (法律相談予約必要) | 25日 | 22日 | 26日 | 26日 |
| 第4土曜日 (結婚相談) | 27日 | 24日 | 28日 | 28日 |

あたたかい善意のご寄附 ありがとうございます

- (株)立岩様 …………… 802,237円
- 前県老連理事様 …………… 10,000円
- クラレプラスチック(株) …… 50,000円
- 不破郡労働者福祉協議会様 …… 22,162円
- 匿名 …………… 100,000円
- 匿名 …………… 10,000円

編集後記

今年ももう12月です。ぽかぽかしたり、寒くなったり、最近気温の変化が大きいと思いませんか。かぜのひきやすい季節です。インフルエンザにもご注意を！うがいと手洗が効果的。
元気で初詣に出かけられるよう、お体に気をつけてお過ごし下さい。



「音楽療法」
指を使って深呼吸



「レクリエーション」

ひとり暮らし高齢者のつどいは、11月13日垂井町生きがいセンターで開催しました。今回は、音楽療法士藤沢玲子氏による、歌・指体操で、健康づくりをしました。この日は、ボランティアグループ「つばき会」のみなさんにもご協力をいただきました。

お元気でしたか、お久しぶりです。
**ひとり暮らしのつどいに
103人が参加**

住民主体による 地域福祉活動の推進に向けて

垂井町社会福祉協議会は、少子高齢化が進む社会で、だれもが住み慣れた地域で安心して暮らし続けることができる町づくりを進めるために、岐阜県社会福祉協議会・岐阜県が推進する「地域福祉推進支援事業」の指定を受けました。



地域福祉推進支援事業とは

「地域福祉推進支援事業」は、市町村社会福祉協議会が、地域住民や関係機関・団体との協働によって取り組む「地域福祉活動団体」の設立を支援する事業です。



垂井町社協が取り組む「地域福祉推進支援事業」の概要
各地区(7地区)に「ささえあい連絡会」を設立し、
地域ぐるみの支え合い活動を展開する

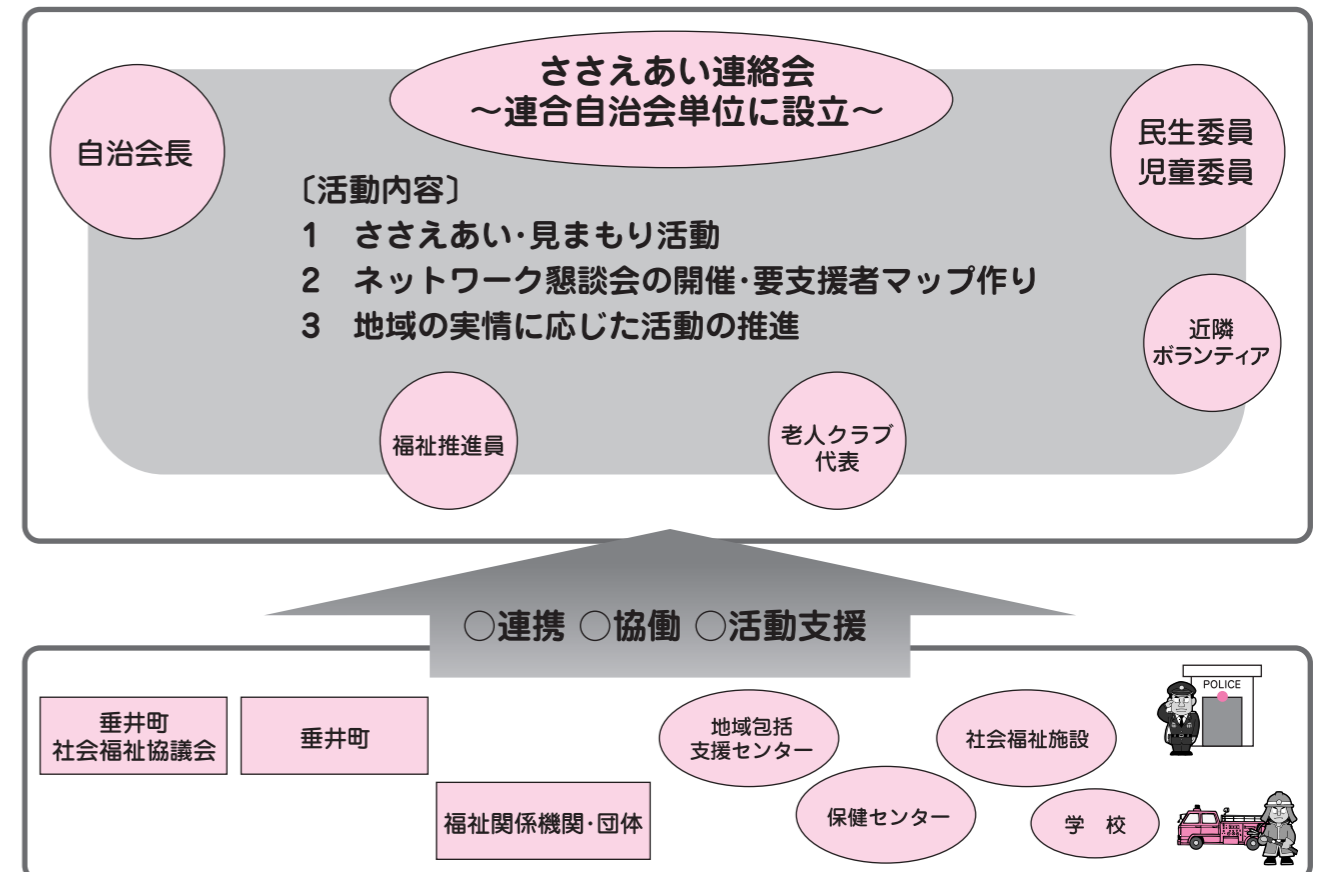

第26回

手話教室

楽しく学べました!



今年の手話教室は、7月26日から10月11日までの土曜日の午前中に、10回コースで開催しました。

開催には町聴覚障害者協会、手話サークル泉の会のみなさんご協力を得ました。

毎回、熱心に受講され今回受講された方の中には手話サークルに入り手話の勉強を続けられる方もみえました。



第1回目

「フラダンスを楽しもう」 高橋豊子氏
新しい曲「リトル・ブラウン・ギャル」に挑戦しました。

第2回目

「音楽療法」 藤沢玲子氏
昔なつかしい歌を歌い昔を思い出すだけでなく歌いながら指体操をしたり、楽器やスカーフを使っての歌体操もし、心もからだもリラックスできました。

第3回目

「手話で歌おう」 山根晴美氏
手話はむずかしいと思いがちな方も、歌と手話を合わせることで手話を簡単に学ぶことができました。



生きがい健康づくりをテーマに3回の福祉講座を開きました。

生きがい健康づくりの中から
ボランティアの心が生まれる

体験の中から学ぼう 福祉のひろがる

中学生がワークキャンプに参加

今年のワークキャンプは、不破中生徒さんはあゆみの家で、北中生徒さんは、いぶき苑でワークキャンプを実施しました。介護の体験、利用者とのふれあいのなかから学んだ貴重な体験をご紹介します。

あゆみの家

ワークキャンプに参加して 早野莉央

私はワークキャンプにきて、まず始めに利用者の方と仕事をしました。Aさんが仕事の役割を教えてくださいました。仕事をやっていた時にAさんは話しかけてくださり、とても楽しかったです。あゆみの家でワークキャンプは初めて、接し方がわからなくて困っていた私はとても救われました。そこで働いていた方も障害というものが全く感じられないくらい、仕事をちゃんとこなしていました。Aさんだけじゃなくて、他の方も話しかけてくださり、とてもうれしかったです。

生懸命歩いておられました。その後、掃除をして、夕食を食べました。夜はみんなでトランポリンをしました。すごく浮いてとても楽しかったです。朝は、また仕事をしました。昨日と今日で1つダンボールが終わりでした。とても達成感があったうれしかったです。この二日間、利用者の方のおはようございますなどのちよとしたふれあいや、言葉をかわしあえてとてもうれしかったです。ちょっとした事だけでも、あいつをしてくれたことがとてもはげみになりました。これからはあいつを大切にしていきたいなと思います。みなさんとても優しい方ばかりでよかったです。



ワークキャンプに参加して 山田喜美子

一泊二日あゆみの家で仕事の体験をしました。たった5人しかいなかったけど、とても楽しい二日間でした。

私たちは3人と2人に分かれ、私たちがオリープといつて車イスの人たちがくるのでオリープの人たちは、私たちがみたいに、あれがたべたい、もつとほしい、とかいえなくて、食べさせてもらったりしないと食べられませんが、あゆみの家の人たちはみんな仕事をしています。アルミ缶をつぶす人や箱をくみだして部品などいれてふたを閉じてる事などいろいろなことをしています。私たちに簡単には難しい事です。でも社会のために、やっつけてびっくりしました。私の想像では、ただねころがっていた

りして何もやらないのだろうと思つていただけ、実際は違いました。一生けん命働いていることが分かりました。あゆみの家では仕事もしました。オリープの仕事を手伝いました。一日目はKさんの散歩に行きました。Kさんはとても楽しんでました。見ているうちまで楽しくなります。午後は、ちらしほりにいきました。アミやヤナゲンなど人がたくさんくるところに缶回収のちらしをはりにいきました。すごく工夫していました。その後デイセンターに泊まりました。そこでは、リハビリに使うトランポリンやブランコがありました。私たちも遊ぶことができました。はしゃぎすぎました。私は将来、福祉関係の仕事がしたいと思つていました。保育士になろうかなと思つていただけ、こういうところで看護するのもいいかなと思つてきました。絶対に将来は福祉関係の仕事につきたいと思つているので、来年もボランティアに参加していきたいです。

ワークキャンプに参加して 高木唯歩

オリープのポスターを、アミと文化会館とヤオセイとタイルピアセンターとやらやんに利用者のKさんとスタッフと中学生のUさんとKさんと一緒にに行きました。今まではあまり掲示板を見てなかったから気付か

かったけど、オリープの人達は毎月5つの施設にはりに行つて、ことを初めて知りました。車いすは、人によって違つてその人に合った車いすを使つて、これも教えてもらいました。施設に入る時にKさんを車から降ろしたり車いすをおすのを3人でローテーションしてやらせてもらいました。凸凹の所や坂の所がちよと大変でした。個人に合わせた物を選んで使うのは車いすだけじゃなくて、おむつも個人に合わせた物を使つていました。食事の様子を見ていたら、おかずやみかんはミキサーでドロドロにしたのを食べさせてあげていました。ドロドロにするのはおかずやみかんだけじゃなくて、お茶もドロドロにしてスプーンで食べさせてあげていました。そして、コップの中のお茶が少なくなったらスプーンですくえないから、ななめに置いて置くようにするものが手作りでありました。2日目は、Mさんと缶つぶしと一緒にしました。時々、Uさんの力を借りずに一生懸命自分の力でボタンを押そうと頑張つて、るに感心しました。2日間とても楽しかったです。

ワークキャンプに参加して 西田真由

私は、ワークキャンプに参加して思ったこととびっくりしたことがありました。

いぶき苑

ワークキャンプ 兵頭悠希

まず始めは、思ったことです。私がついてきたオリープでは、車いすがありました。でもその車いすは、私がおもつていた車いすじゃなく横にたおせるようになっていました。車いすは普通、うしろの車輪は大きいと思つていたけど車いすは、いろんな種類があることがわかりました。

次は、びっくりしたことです。私たちがより年上の人が多かつたことです。

次は、活動のことで朝は、スタッフのMさんと利用者Kさんと散歩に行きました。私は、車いすを途中まで押して、くだりのときは思いっきりひっぱられる感覚がありました。午後は、スタッフのKさんと利用者Kさんと一緒にオリープ通信をくばりにいきました。まず最初にやおやに行きました。私がさきに車いすを押しました。あそこは、急な坂があつて、降りるときは、自分が後ろになつて降りました。その次は、タイルピアセンターにいきました。私は、タイルピアセンターを利用して、の通信がおいであるなんてりません。次は、見て読みたいです。

夜は、トランポリンであそんだりして楽しみました。二日目は、缶をつぶしました。利用者Tさんと一緒につぶしました。アルミ缶がペシャンコになつてびっくりしました。



僕は、今日、ワークキャンプに参加しました。昼からの参加でしたが、とても心に残る体験ができました。まず始めに、竹中さんという方とお話ししました。僕は、高齢の年寄りの人と話すのがほとんど初めてだったので、「何を話せばいいのだろう。」とまどつてしまい、向かい合つて座つたとき、緊張してしまいました。しかし、竹中さんは、「名前は何ていうの。」とか「どこに住んでいるの。」などいろいろ、話しかけてくださつて、話し終わつたときには、始めの緊張はなくなつて、「なんだ、お年寄りだからと特別に考える必要はないんだな。」と思つていました。次に、明日の盆踊りの準備をしました。ゴミ箱とのれんを作りました。

ワークキャンプに参加して 児玉茉莉

私は、今年初めていぶき苑のワークキャンプに参加しました。はじめは、お年寄りの方に対してどうやって接すればいいのかわかりませんでした。でも、職員の方たちのサポートにより、お年寄りの方もすぐに打ち解けることができました。話もはずみました。昔知つた事件のことや、料理のこと、学校のことなど、お互いのことについて知ることができて楽しかったです。

あんなにたくさんのお年寄りの方の生活を支えている、工夫された道具。物のみこみやすくすつたものや、ゼリー状の栄養がつまをつける粉を入れたりするなど、考えられているなと思つていました。

ワークキャンプに参加して 浅野恵介

ぼくは、いぶき苑のワークキャンプのボランティアに参加しました。最初に介護用品の利用実習をしました。介護用品には栄養補給のためのゼリーがあり、ポカ



他にも、スプーンなどの握る道具は、持つところを太くして、弱い力でも簡単に握れるようになってるものがある。すごいなと思つていました。こういう道具は一般的に売つていたので、私が知らないだけでした。お年寄りに対する関心をもつことが大切だとわかりました。

今回、こういう体験をしてみて、みんなにも体験してほしいことがたくさんありました。お年寄りと関わってみることで、学ぶことはたくさんあります。この体験は今後の生活にいきくとおもいます。また、こうやって体験できることがあれば、ぜひ参加したいです。

最後に明日の盆踊りの準備を手伝いました。ぼくは、焼きそばの言葉の色画用紙にマジックで書き、毛糸と色紙でやきそばに見えるように作つてお皿にのせました。

今日は介護の色々な体験や勉強ができたし、職員の人のお手伝いができて本当に良かったです。ありがとうございます。



親子の遊び場
子育てふれあいサロン

サロンは、親子の遊び場として気軽に利用できます。また、子育てコンサルタントが子育ての相談に応じたり、子育て中の母親の仲間作りを支援します。

場所 岩手保育園内
日時 月曜日から金曜日
午前九時から正午まで



福祉会館でのサロン

地域のみなさんと一緒にお茶を楽しみながら、お話ししませんか。各地区でいきいきふれあいサロンが開催されています。

お出かけください
いきいきふれあいサロン

各地区サロンの開催日

地域のみなさんとの交流でいきいきと暮らせるようにと各地域でサロンが開催されています。ぜひご参加ください。

| 月 | 垂井町福祉会館 毎月第2月曜日 | 東公民館 毎月第3土曜日 | 表佐公民館 毎月第4木曜日 | 宮代公民館 年4回 | 府中公民館 年4回 | 岩手公民館 年4回 | 駒引 毎月1回 第4土曜日 | 谷 毎月1回 第2土曜日 | 綾戸8号集会所 毎月1回 第2土曜日 |
|----|--------------------|-----------------|------------------|--------------|--------------|--------------|---------------------|--------------------|--------------------------|
| 12 | 8 | 20 | 25 | 20 | 6 | | 27 | 13 | 13 |
| 1 | 13 | 17 | 22 | | | | 24 | 10 | 10 |
| 2 | 9 | 21 | 26 | | 7 | | 28 | 14 | 14 |
| 3 | 9 | 21 | 26 | 14 | | 10 | 28 | 14 | 14 |

岐阜県共同募金会の配分を受けて実施しています。

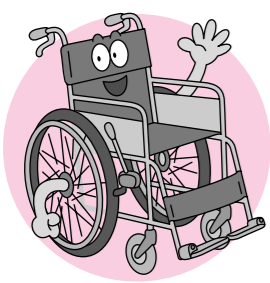

サマー福祉学習
高齢者を体験

夏休みを利用して町内の小・中学生を対象に、サマー福祉学習を開催しました。今年、午前中高齢者サロンに参加。午後は車イスの使い方勉強と、高齢者体験セットを使って、全員が高齢者になった。福祉会館の中を歩きました。みんな初めての経験でした。



生きがいセンター

介護保険の該当とならない高齢者が、通所により、各種のゲームや活動を行うことにより、生きがいと社会参加を促進し、自立生活を助け、寝たきりや認知症等の介護予防を目的として活動しています。



交流とふれあい

にぎわった サロンと輪投げ

11月1日・2日の2日間朝倉運動公園で開催された“ふれあいタリイピア2008”に参加。ふれあいサロン・輪投げコーナーを催しました。



家族で輪投げ



一杯のお茶から会話に花が咲きます

地域のつながりが 安心な暮らしを保つ 賛助会員(法人・団体)をご紹介 会費納入ご協力に感謝

法人・団体の皆様には、賛助会員として、地域福祉推進に重要な役割を担っていただいています。
平成20年度賛助会員は、平成20年11月20日現在1,450,000円納付されています。ご協力ありがとうございます。

平成20年度賛助会員(順不同・敬称略)

| | | | |
|--|---|--|--|
| コーケン産業(株) (有)エガミオート (有)ゴーテック (株)近藤板金店 有限会社サニーク (有)大福工業 高木建設(株) (株)タワダ (株)中山サンコー 不破医院 (株)マノ岐阜工場 (有)ヨシダカーテン 吉田木材(株) (株)カサイ クラレプラスチックス(株) (株)サンホーム (株)十六銀行垂井支店 田中飼料(株)中部工場 垂井西濃集配(株) 東海労働金庫垂井支店 日新興業(株) 平野化工(株) (株)松井組 高和工業株式会社 古山家具株式会社 鹿野管工(株) 有限会社太陽金属工業所 垂井町民生委員 児童委員協議会 藤井建設(株) 平成興産(株) 松岡鉄筋工業(有) (株)ヤナギ園芸 (有)山元産業 ユニチカ垂井エスダブリュー サービス株式会社 石川設電株式会社 寺崎不動産鑑定事務所 | (株)東建設 シャディギフト館エムアート 大垣信用金庫垂井支店 小川新聞店 (有)小野産業 河合製瓦(有) カワウチM. R(株) (株)桐山工務店 (有)林建設 (有)恒栄電気 株式会社朱竹 垂井燃料(株) 西美濃農協垂井支店 (株)ハシモト電気 医療法人安田医院 有限会社慈鶏園 (有)貴船 (株)酒井工務店 医療法人清澄会 不破ノ関病院 いすゞ自動車東海(株) (有)児玉工業所 協和工業(株) セイワ化成(株) (有)高木工務店 不破ロータリークラブ 日豊化成(株) 和田内科胃腸科 旭クリエイト 小野工業所(株) (株)新晃 日本プライメタル株式会社 (株)大垣共立銀行垂井支店 岐阜県西部電気工業 協同組合 (有)桐建 (株)工和製作所 国際ノロプチミスト不破 | (株)メカニック ヤマキ瓦産業(株) 株式会社ユニチカ環境 技術センター岐阜営業所 (株)ユニチカ ゴルフイング垂井 (資)垂井日之出印刷所 株式会社東海興産 やまざきキッズクリニック (株)エイワ 中山産業(株) (有)ニュー不破モータース ユニチカ(株)垂井事業所 垂井樹脂 有限会社八百清商店 北山電気(株) 有限会社現金屋燃料店 三甲(株) 杉山製作所(株) 特定・特別医療法人 博愛会 古井医院 株式会社マルセパン (株)大脇組 岐阜近鉄タクシー(株) 株式会社服部精工 あいほら医院 (有)晃久工業 安田歯科 ダイゼン工業(株) 松本金属(株)岐阜工場 (有)吉田工業所 イワタニ東海(株) (有)小野モータース (株)サンワーク スギケー精工(株) (株)青原堂 (有)多和田鉄工建築 | ナニワ企業(株) ひばり薬局 (有)松井商店 萬工業株式会社 クゼ工務店(株) (有)栄クリーニング店 (株)西濃調理 ワコー樹脂(株) (株)室鉄工 (有)西尾キャリア (株)松栄工務店 (株)イシキ (株)ソーワ うえだ歯科医院 (有)太田商店 (株)郷鉄工所 (株)カジケイ鉄工 (有)しらゆり花店 (株)榎谷栗原工場 ナブテスコ(株)岐阜工場 (株)三谷建設 三星磁業(株) 垂井米穀KK (株)安田工業 (株)伊吹興産 (株)岩田組 (有)伊藤木材工業 大橋新聞舗 株式会社サンレール 株式会社 ドリームメンテナンス (株)平塚建設工業 (有)宮川鉄工所 (有)八百清燃料店 (株)フードセンター富田屋 鳥居運送株式会社 |
|--|---|--|--|

みなさまからの会費は社協の貴重な財源です

平成20年度社協会費 ありがとうございます。

社会福祉協議会は、みんなが幸せに暮らせるまちを願った会員で組織されています。
平成20年度の会費につきましては、自治会長さんをはじめみなさんのご理解とご協力により、**5,187,300円**(11月20日現在)会費を納入していただきました。
心より厚くお礼申し上げます。

みんなが幸せに暮らせる まちづくり

社会福祉協議会は、町民のみなさん一人一人が会員となっていた町民主体の組織として社会福祉法第109条に基づいた団体です。

社会福祉法では、「地域福祉の推進を図ることを目的とする団体」として役割も明確にされています。

なかなか自分のこととしては考えにくいところもありますが、地域の中で困っておられる人のことを地域全体の問題として考え、ボランティアや近隣の人たちが助けあい支えあっていくことや、福祉の専門の人とともに必要な福祉サービスを提供していくことが必要です。

垂井町社会福祉協議会は、昭和50年3月31日に社会福祉法人の認可を得て、昭和50年6月28日から法人としての団体活動をしています。

**社会福祉協議会は
お互いに支え助けあう組織**
社会福祉協議会は、一般会員、特別会員、施設会員、賛助会員により構成された組織です。
会員の皆様には、毎年8月に自治会長さんをはじめ関係者の皆様のご協力により納入していただいています。

みなさんからの会費の使いみち

会員のみなさんから納入されている会費は、福祉のまちづくり活動事業等に大切に使われています。

- 法人運営事業** 理事会、評議員会等
- 企画広報事業** 社協だよりの発行
社会福祉大会の開催
- 心配ごと相談事業** 心配ごと相談所開設
(町からの受託金含む)
- 助成事業** 小中高等学校福祉協力校
活動への助成10校
- 福祉活動事業** 福祉推進員活動・福祉講座・ワークキャンプ・障害者のつどい・ヘルストロン設置事業(各地区公民館等、老人福祉センター、福祉会館)・福祉機器無料貸出し(ベット、車いす)・ひとり暮らし高齢者のつどい・ボランティア活動・地域福祉ネットワーク事業・手話教室の開催・各ボランティア団体への活動助成・給食サービス・介護予防事業・子育て支援事業・生活福祉資金貸付事業



車いす



ヘルストロン

その他の事業 財源は町からの受託金、共同募金、その他が主です。
いきいきふれあいサロン推進・心身障害者小規模授産所事業・ホームページ新着情報の提供



ベット